Türkiye
Kimya-İş

DİSK-ICF | MART-NİSAN 1975 | TÜRKİYE KİMYA SANAYİİ İŞÇİLERİ SENDİKASI YAYIN ORGANI | Sayı:50 | yıl:5

BANDIRMA VE MERSİN'DE ÖRGÜTLENDİK

kararlı ve bilinçli SODA İşçisi sarı sendika zincirini kırdı

Mersin'deki SODA SANAYİİ A.Ş. işyerinde çalışan işçilerin tümü,sürdürdüğümüz örgütlenme çalışmaları sonunda sendikamıza üye olmuştur.

Sendikamızın bütün yasal işlemleri yerine getirerek yaptığı çağrıya itiraz eden Petrol-İş,Bölge Çalışma Müdürlüğüne yeterli ve geçerli hiçbir üye fişi ibraz edememiştir. Öte yandan işverenin,işyerinin kimya işkolunda olmadığı yolundaki itirazı da Bölge Çalışma Müdürlüğü yaptığı tesbit sonucunda reddetmiş ve işyerinin montaj safhasında değil soda imal etmeğe hazır olduğunu belirtmiştir.

İşverenin Kimya-İş'e karşı tavrı bu şekilde boşa çıkarken,hiç sesini çıkarmadığı,karşı çıkmadığı Petrol-İş'in yapılan üye sayımında işyerinde hiç üyesi olmadığı saptanmıştır. Ve Bölge Çalışma Müdürlüğü yetkiyi Sendikamıza vermiştir.

Buna rağmen Petrol-İş Sendikası ve işveren el ele vererek işyerinde baskıya ve bazı oyunlara girişmişlerdir.Petrol-İş üye kayıt fişlerini işverene vermiş,böylece işçiler işten atılmakla tehdit edilerek Petrol-İş'e üye olmaya zorlanmışlardır.

Fakat SODA İŞÇİLERİNİN kararlı direnişleri birlik ve beraberlikleri bu oyunu bozmuştur. Gelişen bu olaylar üzerine sendikamız Mersin Soda işçileriyle bir toplantı düzenlemiş ve işçilerle birlikte bir sözleşme talepnamesi hazırlamıştır.

Diğer taraftan işveren, işyerinde Petrol-İş'le birlikte çeşitli oyunlar tezgahlarken,bir taraftan da Bölge Çalışma Md. verdiği karara Mersin İş Mahkemesi nezdinde itiraz etmiş, böylece zaman kazanarak işçilerin birlik beraberlik ve kararlılıklarını bozmak istemiştir.

Mahkeme işyerinde çoğunluğa sahip olduğumuzu kabul etmiştir. Ancak işyeri 13 Nisandan itibaren işletmeye açıldığından yeniden çağrı yapılmasına karar vermiştir.

Soda işçileri şimdi birlik beraberlik içinde sabırla yetki kararını beklemekte ve Sendika seçme özgürlüklerini sonuna kadar korumaya ve kullanmaya kararlı olduklarını söylemektedirler.

BANDIRMA KİMYA İŞÇİLERİYLE TOPLANTI YAPTIK

Uzun bir zamandır Bandırma'da çalışan Kimya işçileri arasında örgütlenme çalışması yapan KİMYA-İŞ,Bandırma'da bir Bölge Temsilciliği açarak kayıtlara başlamıştır.

Başta Asit Fabrikası işçileri olmak üzere Bandırma kimya işçilerinin sarı sendika Petrol-İş'i yıkmak ve devrimci sendika KİMYA-İŞ'de toplanmak için başlattıkları yiğit ve kararlı mücadele,önüne konmak istenen engellere rağmen hızla gelişmekte,güçlenmekte ve örnek bir mücadele haline gelmektedir.

KİMYA-İŞ,çeşitli işçi sorunlarını tartışmak amacıyla 20 Nisan günü Bandırma'da büyük bir sohbet toplantısı düzenlemiştir. Saat 12:oo ve 15:30'da iki ayrı toplantı biçiminde sürdürülen çalışmaya 300'ü aşkın kimya işçisi katılmıştır.

Toplantılar sonunda konuşan Genel Başkan Dinçer Doğu, işçilere birlik, beraberlik içinde oldukları zaman onları yenecek hiçbir gücün olmadığını,Kimya-İş olarak Bandırma Kimya işçilerininmeselelerinin çözülmesinde sonuna kadar her yola başvurarak çalışacaklarını söylemiştir. Dinçer Doğu Kimya-İş'in ilkelerini, yönetimde işçilerin söz ve karar sahibi olma, toplu sözleşmeleri işçilerle birlikte yapma ve birlikte uygulatma, işçileri eğitme, işçilerin çıkarlarını dile getirme, işçi davası dışında bir tek kuruş bile harcamamaya ilişkin ilkelerini uzun uzun anlatmış, Bandırma Kimya işçilerini sürdürdükleri yiğit ve kararlı mücadeleden dolayı kutlamıştır.

Sendikamızın Genel Başkanı ve DİSK Yürütme Kurulu üyesi Dinçer Doğu,bu Arada Etibank'ın Bandırma'daki işletmelerinde sürdürülen yasa dışı uygulamaları ve işçi kıyımını şiddetle protesto etmiştir.

Ayrıca Kimya - İş Eğitim Dairesi bütün araçlarıyla Bandırma'ya giderek 24 Nisandan itibaren tüm işçileri kapsamak üzere şimdilik üç hafta sürecek olan eğitim seminerlerine başlamıştır.

TOPLANTIDA SÖZ ALAN İŞÇİLERDEN BAZILARI ŞUNLARI SÖYLEDİLER :

"Senelerden beri eğitimsiz, çeşitli yalanlarla aldatılarak,tehditlerle korkutulup biz işçileri uyutan sarı sendika cambazlarının elinde oyuncak olduk.

"Biz emekçilerin sahip çıkabileceği söz sahibi olabileceğimiz, doğruluğu, mertliği temelinde yaşatan bir sendikanın çatısı altında toplanmanın zamanı gelmiştir. Kıralım özgürlüğümüzü bozan zincirleri. Kovalım Türkiye'mizin her yerinde patronlarla anlaşmalı hareket eden,bize korkulu anlar yaşatan bu sarı Petrol-İş'i.

"Ülkemizde işçilerin dört elle sarılmasıyla patronların çeşitli dolaplarından kurtulabilen,işverenlerin baskısına son veren DİSK'e bağlı KİMYA-İŞ'te birleşelim.

"Biz işçilerin tamamiyle hakim olduğu,sözü geçtiği,gerçek işçi Sendikası olan DİSK'e bağlı KİMYA-İŞ'te birleşelim."

İŞÇİLER DİYOR Kİ !

gripin'de

● Fabrikatörlerin,toprak ağalarının,inançlarını ve onurlarını parayla satanların,bizi yönetmelerini istemiyoruz. Bizi ancak bizim seçtiklerimiz temsil edebilir.

● Biz Gripin işçileri olarak kendilerine milliyetçi cephe diyen aslında sermaye cephesi olan,halka ve halkımızın uyanışına karşı kurulmuş,bu gerici cepheyi desteklemiyoruz. Ve en kısa zamanda SEÇİM İSTİYORUZ.

● Cephe hükümeti biz kadın işçileri de kandırabilmek için 20 senede emekliliği çıkartacağını söylüyor. Neden daha önce iktidarda iken gündemine bu konuyu almadı da şimdi mavi boncuklar dağıtıyor. Biz bu hükümetin kararıyla 20 senede emekli olacağımıza bizi temsil eden bir hükümete gönül rızasıyla 25 sene çalışırız daha iyi.

● İşçi sınıfı ve tüm emekçiler üzerinde baskının alabildiğine yoğunlaşacağı, ilericiler demokratik kuruluşlar,sendikalar dernekler üzerinde faşist baskıların artırılacağı,sokak ortasında devrimcilerin kurşunlanacağı bir döneme gireceğimizi biliyoruz. Tıpkı önceleri olduğu gibi. Ancak bu defa biz işçiler uyumuyoruz. Hakkımızı almasını,aramasını,savunmasını öğrendik. Mücadele etmesini öğrendik. Böyle bir iktidarla,biz emekçileri temsil etmediği bize karşı olduğu,sermayenin çıkarlarını savunduğu için mücadele ederiz.

wyeth'da

Geçtiğimiz günlerde Wyeth İlaç Fabrikasında işçi arkadaşlarla kısa bir toplantı düzenledik. Arkadaşlarımız hükümet bunalımıyla ilgili olarak şu görüşleri dile getirdiler.

- Biz işçiler artık sermaye partileri arasındaki bu çıkar çatışmasından bıktık. Ağalar paşalar parlementoda koltuk kavgası yapsınlar,biz fabrikalarda tarlalarda,tezgahlarda onlar için çalışalım,aç kalalım,işten atılalım, çocuğumuz,çoluğumuz perişan olsun. Artık bu duruma bir yeter demek gerekiyor. Bizim seçmediğimiz kişiler biz emekçileri temsil edemezler. İşçilerin köylülerin sorunlarına değil çözüm getirmek,daha da yoksullaştırmak,şartlarımızı daha da ağırlaştırmak için çalışırlar.

- Demirel Hükümeti denenmiş bir hükümettir. Daha önce bize yaptıklarını unutmadık. Üstelik şimdi bizim üzerimize saldırtabilecekleri MHP'li faşist komandoları da var.

- Bu güne kadar bizi temsil etmeyen iktidarların çıkardığı kanunların hepsi bize karşıdır,aleyhimizedir. Kurulan cephenin de halka karşı bir cephe olduğunu düşünürsek destekleyip destekleme yeceğimize daha kolay karar veririz.

- Yeni hükümetin kurulması ülkemizin bunalımdan kurtulması demek değildir. Güvenoyu alış biçimi bile tartışmalı olanlar halkımızı temsil edemezler. SEÇİM İSTİYORUZ.

- Ülkemizin içinde bulunduğu şartları ve parlementonun yapısını göz önüne alırsak bir seçim yapılsa da sonuç uzun vadede çok değişmeyecektir.

Ancak işçiler,köylüler,tüm ilerici sınıf ve tabakaların temsilcileri birlik beraberlik içinde bir çatı altında toplanırlar ve yönetimde söz ve karar sahibi olurlarsa kurtuluşumuz mümkün olabilir. Bu örgütlenmenin sağlıklı olmasında en büyük görevlerden biri de sendikalara ve demokratik kuruluşlara düşer.

O Kurşunda Amerika var

ÖNCE KRİSTOF KOLOMB BULDU AMERİKA'YI
SONRA BİZ
UMUTLAR AZALDI,GÜNDEN GÜNE MUTLULUKLAR
VE EKMEĞİMİZ
BİR ÇOCUK AĞLARSA DAĞ BAŞINDA
GÖZYAŞLARINDA AMERİKA AKAR
VURDULARSA BİRİNİ, KANI ŞORLADIYSA
BİLİN Kİ O KURŞUNLARDA AMERİKA VAR
KİŞİ KİŞİYE KÖLE TUTULDUYSA,ASILDIYSA
DARAAĞAÇLARINDA AMERİKA VAR
AMA BİZ YİNE DE SAVAŞIRIZ
SONUNCUMUZA KADAR.

Cahit Külebi

Dinçer Doğu Cezayir'den döndü

27-29 MART 1975 TARİHLERİ ARASINDA CEZAYİR KİMYA VE PETROL SENDİKASININ DAVETLİSİ OLARAK CEZAYİRE GİDEN DİNÇER DOĞU, KEMAL TÜRKLER VE MEHMET KILINÇ YURDA DÖNDÜLER.

Cezayir Kimya ve Petrol Sendikasının çağrısı üzerine Cezayir'de toplanan Uluslararası Petrol,Gaz ve Kimya işçileri Konferansına katılan ulusal,bölgesel ve uluslararası örgüt temsilcileri,petrol karteline karşı benimsenecek mücadele biçimleri ve bu kartelin faaliyetleri sonucu petrol sanayiinde ortaya çıkan durumu görüştüler. Özellikle son yıllarda bütün dünya işçilerini ve dünya barışını tehdit eden tekellerin ve kapitalist hükümetlerin saldırıları karşısında işçilerin ve sendikaların yürütecekleri mücadele biçimlerinin de önerildiği konferansta varılan sonuçlardan bazıları şöyledir:

● "PETROL KARTELİ'nin tek amacı kâr olduğundan,üretici ülkelerin kaynaklarını yağmalamış,tüketici ülkelerin halklarını da vergiye bağlamıştır.

● Bu üretici ülkelere kendi topraklarında başka kaynaklar aramayı ve kullanmayı engelleyen bir politika kabul ettirerek bu ülkeleri çarpık bir gelişmeye zorlamışlardır.

● Üretici ülkelerin ise kendi ulusal kaynaklarına sahip çıkmaları,bu kaynakları istedikleri gibi kullanmaları en doğal haklarıdır. Üretici ülkeler bu güne dek ham petrolu ucuz fiyatlarla gelişmiş kapitalist ülkelere satmışlar , buna karşılık mamul madde haline getirilmiş petrol ürünlerini yüksek fiyatlarla almışlardır.

● Üretici ülkeler sömürünün bu çeşidine daha fazla katlanamayacaklar ve sahip oldukları ulusal kaynaklarını istedikleri gibi kullanacaklardır.

● Petrol krizi denen olay aslında kapitalist sistemin sonuçlarından biridir ve petrol tekellerinin, uluslararası kartelin,enerji kaynaklarını sömürmesi sonucu ortaya çıkmıştır. Bu durumda işçilerin ve sendikaların tavrı ulusal kaynakların millileştirilmesinden yana olmalıdır."

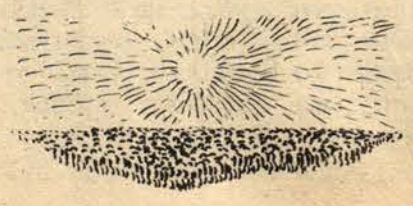

1 MAYIS DÜNYA İŞÇİLERİNİN BAYRAMIDIR. 1 MAYIS, DÜNYA İŞÇİLERİNİN ULUSLARARASI DAYANIŞMA VE BİRLİĞİNİN SEMBOLÜ OLAN BİR DİRENİŞ GÜNÜDÜR. TÜM DÜNYA İŞÇİLERİNE VE HALKIMIZA KUTLU OLSUN.

1 MAYIS TÜM DÜNYA İŞÇİLERİNE VE TÜRKİYE İŞÇİ SINIFINA KUTLU OLSUN

İşçilerin Uluslararası dayanışma ve birliğini temsilen kutlanan, bir eylem, güç gösterme günü olarak geçirilen 1 Mayıs, Amerika Birleşik Devletleri'nde işçi sınıfının "Günde 8 saat Çalışma" hakkını elde edebilmek için gerçekleştirdiği yiğit ve kararlı bir mücadelenin hatırasını yansıtır.

1870'lerde ABD'de işçiler yeni yeni güçleniyorlardı. Çalışma ve yaşama şartlarını düzeltme, ücretlerin düşürülmesini önleme yolunda yaptıkları mücadelenin yanı sıra günlük çalışma saatlerini 8 saate indirmek istiyorlardı. Bu amaçla sendikalar birleşti. Çeşitli eylem biçimlerine başvurarak çalışmaya başladılar. 1886 yılında çalışma gününü 8 saate indirme davasındaki yılmazlıklarını bu hakkı söke söke alma yolundaki kararlılıklarını, işçi sınıfının dayanışmasını, birliğini damgalamak için bir gün düşündüler ve gün olarak 1 Mayıs'ı seçtiler.

1886 yılının 1 Mayıs cumartesi günü ABD'nin çeşitli şehirlerinde yüzbinlerce işçi çeşitli hakları, bu arada günde 8 saat çalışma hakkını elde edebilmek için gösteri yaptı, grevlere gitti. 1 Mayıs günü yüzbinlerin yaptığı gösteriler bütün kışkırtıcı hareketlere rağmen olaysız geçti. ABD işçi sınıfı iş gününü 8 saate indirme hareketindeki kesinliliğini, kararlılığını ortaya koydu. Ama yüzbinlerce işçinin dayanışmasını, işçilerin bir araya geldiklerinde, örgütlendiklerinde ne büyük yenilmez bir güç olduğunu gören kapitalist sınıf, yani patronlar 1 Mayıs gününden ürktüler ve boş durmadılar. Onların emrindeki emniyet ajanları, polisler de boş durmadılar. Hoşlarına gitmedi işçilerin birlik oluşları, kararlı ve de düzenli oluşları. Sevmediler işçilerin sessiz ve derinden gidişlerini.

3 Mayıs pazartesi günü günde 14, 16, 18 saat yerine 8 saat çalışmak için direnen grevci işçilerin toplandığı bir fabrika önünde olay çıkarttılar. Haklarını aramakda direnen, silaha ve ateşe karşı umursuzca yürüyen işçiler üzerine polisler, askerler coplarla mermilerle saldırdılar. İşçilerin kanları Şikago sokaklarını boyadı.

Ertesi gün, yani 4 Mayıs günü işçiler patronların bu insanlık dışı silahlı saldırısını protesto etmek için büyük bir gösteri düzenlediler. Gösteri yasalara uygundu ve düzenli olarak sürüyordu. İşte tam o sırada kimin attığı belli olmayan (aslında karışıklık çıkarıp işçileri baskı altında tutmak isteyen patronların kışkırtıcı bir ajana, polise attırdıkları belli olan) bir bomba patladı.

Derhal 8 işçi lideri sendikacıyı tutukladılar. İnsanlık tarihinde yüz karası olan bir yargılamadan sonra 4 işçiyi ölüme, 3 işçiyi ömür boyu hapse, 1 işçiyi de 15 yıl hapse mahkum ettiler.

1893'de 1 MAYIS İŞÇİ BAYRAMINI KUTLARKEN KURŞUNLANAN İŞÇİLER.

Ölüme mahkum edilen işçilerden birini hücresinde ağzına bomba koyarak öldürdüler. Diğer üç işçiyi idam ettiler.

İşçi liderlerinden Albert R. Parsons ölümünden az önce çocuklarına yazdığı mektubunda şunları dile getirdi: "Benim hayatımı ve doğal olmayan ölümümü, başkalarından öğreneceksiniz. Babanız, özgürlük ve mutluluk uğruna gönüllü olarak canını vermiş bir kurbandır. Size, miras olarak şerefli bir ad ve yapılmış bir görev bırakıyorum."

TÜRKİYE'DE 1 MAYIS

Türkiye işçi sınıfı da 1 Mayıs'ı 1900'lerden sonra sürekli olarak kutladı. Ama ilk günlerdeki kutlamalar yanlış olarak daha çok kırlara gidip eğlenmek biçiminde yapıldı. Oysa 1 Mayıs işçi sınıfı için dayanışmasını, birliğini ispatlayacak özel bir gündü. Ama 1922, 1923, 1924'de işçi sınıfı Türkiye'nin çeşitli yerlerinde ve özellikle İstanbul'da çeşitli direnişlerle 1 Mayıs'ları gerçek anlamında kutlamaya başlayınca, zamanın iktidarı hemen bu hareketleri bastırmaya, liderlerini toplamaya, çıkarılan dergileri kapatmaya girişti.

İşçi sınıfımızın 1 Mayıs konusundaki kararlılığını görünce daha sonra 1 Mayıs'ı Bahar Bayramı olarak ilan edip dünya işçilerinin bu dayanışma ve direniş gününü sulandırmak istediler.

Çok daha sonraları da sarı sendikalar konfederasyonu TÜRK-İŞ, Grev, Lokavt ve Toplu Sözleşme Kanununun çıktığı 24 Temmuz gününü İşçi Bayramı olarak ilan edip işçilerin dayanışma ve birliğine bir daha saldırarak, 1 Mayıs'ı işçi sınıfımıza unutturmak istedi.

Ama sürdürülen tüm baskılara, terör ve kandırmalara rağmen tüm ülkelerin işçi sınıfları gibi Türkiye işçi sınıfı da 1 Mayıs'ları en anlamlı şekilde kutladı. Daha da kutlayacak.

Artık günde 8 saat çalışma hakkımız var. Ama kapitalist düzenin baskı ve sömürüsü, ücrete köle oluşumuz devam ediyor.

1 Mayıs, felekten bir gün çalma yada kırlara gidip yemek yemek değildir. 1 Mayıs, tüm dünya işçilerinin dayanışma ve direniş günüdür.

1 Mayıs, dünya işçilerinin kardeşliğini, birliğini, dayanışmasını bir kere daha kafamızda ve yüreğimizde duyacağımız bir direniş günüdür.

1975 yılının 1 Mayıs'ı tüm dünya işçilerine ve emekçi halkımıza kutlu olsun.

1975 yılının 1 Mayıs'ı ülkemizde artan faşist baskılara karşı sürdürülen mücadelemizin, bağımsızlık, demokrasi ve sosyalizm yolundaki mücadelemizin daha da güçlendiği bir gün olsun.

Amerika Birleşik Devletleri'nde 1 Mayıs günü etrafında dönen olayları daha yakından öğrenmek isteyen arkadaşlarımıza Oda Yayınlarından çıkan Howard Fast'ın "Fırtınadan Sonra" adlı romanını tavsiye ederiz.

PATRONLARIN BİZİ KANDIRMA YIKAMA ÇABALARI B

GÖZLERİMİZ ÖNÜNE KONMAK İSTENEN PERDELERİ TEKER TEKER YIRTACAK, MASKELENMEK, GİZLENMEK İSTENEN SÖMÜRÜ MEKANİZMASINI APAÇIK BİR BİÇİMDE GÖZLER ÖNÜNE SERECEĞİZ.

İrili,ufaklı birçok işyerinde toplanmışız. Yine çalışıyoruz,yine üretiyoruz. Hünerli ellerimiz,yaratıcı aklımızla durmadan çalışıyoruz. Üretiyoruz,üretiyoruz üretiyoruz... Ama çalışmamızın karşılığını alabiliyor muyuz?

İşçilerin birleşmiş gücü demek olan sendikalarla,patronlara karşı ekonomik mücadele sürdürüyoruz. İkramiye istiyoruz. Kıdem tazminatlarının yükseltilmesini istiyoruz,çeşitli ödentiler istiyoruz Hayat pahalılığından şikayet ederek ücret zammı istiyoruz. Ama ne istediğimizi iyice biliyor muyuz? "Sömürülüyoruz," diyoruz. Sömürünün ne demek olduğunu enine boyuna biliyor muyuz? Patronlar,kapitalistler,burjuvalar diyoruz da bu kelimelerin gerçek anlamlarını biliyor muyuz ? Mücadele ettiğimiz patronları, mücadele ettiğimiz bu sistemi iyice tanıyor muyuz? Patronlar bizim isteklerimize karşı çıkarken hangi yalanlarla bizi aldatmak istiyorlar? Bu yalanlara neden inanıyoruz?

Patronlara karşı,ekonomik ve siyasi alanlarda güçlü bir mücadele verebilmek için bu soruların cevapları kafamızda pırıl pırıl olmalıdır. İçinde yaşadığımız kapitalist sistemin ne olduğunu,kapitalizmin hangi esaslar üzerine kurulu olduğunu iyice öğrenmek zorundayız. Kapitalizm nedir? Sömürü Nedir? Artı-değer nedir? Bunları açık-seçik bilmeliyiz. Ekonomik olayları,bu olayların nasıl ortaya çıktığını derinlemesine öğrenmeliyiz. İçinde yaşadığımız toplumda sömürünün bizden nasıl gizlendiğini,nasıl maskelendiğini kafalarımıza iyice yerleştirmeliyiz

Güçlü bir mücadele verebilmek için bilinçli olmak,içinde yaşadığımız toplumda olup bitenleri enine boyuna bilmek zorundayız,çünkü içinde yaşadığımız toplumda gerçekleri anlamamamız için çeşitli araçlarla aldatmaya çalışırlar. Beyinlerimizi yıkamak isterler. Yoğun bir yalan ve iftira kampanyası ile bizi uyutmaya çalışırlar. Sömürü mekanizmasını maskelemek,gözlerimiz önüne perde koymak isterler. Bunun için patronların bizi kandırma,uyutma,beyinlerimizi yıkama yollarını çok iyi bilmek zorundayız. Bu ve bunu izleyen sayılarda bu konuyu işleyeceğiz.

Egemen sömürücü sınıflar sömürü ve baskı düzenlerini sürdürmek için bizleri KÖRLEŞTİRMEK, SAĞIRLAŞTIRMAK, DİLSİZLEŞTİRMEK isterler. Yani,isterler ki,gerçekleri görmeyelim,gerçekleri duymayalım, gerçekleri dile getirmeyelim. Kısacası, gerçekleri anlayıp hakkımızı aramayalım diye,bu sömürü ve baskı düzeninin böylece sürüp gitmesi için yazılı-sözlü-resimli çeşitli araçlarla bizim beyinlerimizi yıkamak,bizi yalanları ile oyalayıp aldatmak,kandırmak isterler.

İster kısa bir zaman için gittiğimiz okullar olsun,isterse okul dışında bize bilgi aktaran çeşitli araçlar olsun,bunların büyük bir çoğunluğu egemen sömürücü sınıfların yalanlarını yansıtır. Bize [illegible] ne kadar güçlü ve de ne kadar iyi insanlar olduklarını öğretmeye çalışırlar. İçinde yaşadığımız toplumda sömürülen-sömüren diye iki gurup insanın olmadığına inandırmaya çalışırlar. Sınıfların varlığını inkar ederek bizi uyutup bu sömürü ve baskı düzenine karşı çıkmamızı engellemek isterler.

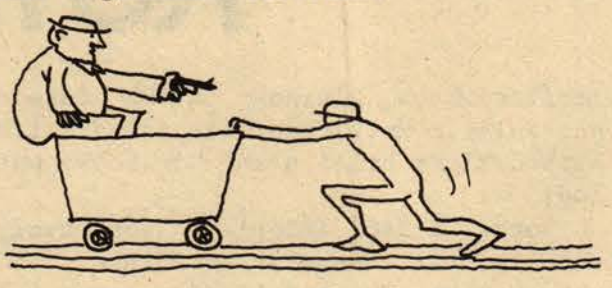

Bu beyin yıkama,aldatma,uyuşturma işlemi daha ilkokulun birinci gününden başlar. Çoğumuz ilkokula gitmişizdir. Ama programları Amerikalıların, emperyalist uzmanların elinde sistemleştirilen ve bir kısmı özel olan ortaokullarda,liselerde ve özellikle üniversitelerde işçi ve yoksul köylü çocukları iyice azalır. Kabaca söylersek,Türkiye'de eğitim eşitliği yoktur. Nüfusumuzun yarısına yakın kısmı daha okuma yazma bile bilmez. Genel olarak işçi ve yoksul köylü çocukları okuma imkanı bulamaz. Fakat yine de gittiğimiz kadarıyla bir an için düşünelim,bu okullarda bize neler öğrettiler ? Hemen baştan söyleyelim,bize okullarda aktarılan bilgilerin az bir kısımı dışında,tamamı beyin yıkayıcı niteliklidir.

Alfabeden başlarız önce ilkokulda. Alfabede bize çeşitli cümleler ezberletirler: "UYU UYU YAT UYU". Daha ilk günden uyumayı tavsiye ederler bize.

Biraz daha büyürüz. Bize okullarda atasözleri ezberletirler. "AYAĞINI YORGANA GÖRE UZAT," "YA BU DEVEYİ GÜDERSİN,YA DA BU DİYARDAN GİDERSİN," "DOĞRU SÖYLEYENİ DOKUZ KÖYDEN KOVARLAR," "BÖYLE GELMİŞ BÖYLE GİDER." Yani hak arama,sana ne verirlerse kabul et,sömürü ve baskıya boyun eğ. " SÖZ GÜMÜŞSE SÜKUT ALTINDIR," "ÇİZMEDEN YUKARI ÇIKMA." Yani hak arama, köpek olmaya,uşak olmaya devam et. Sömürülmeye devam et. Ya da ne derler " BEŞ PARMAĞIN BEŞİ DE BİR DEĞİLDİR," " KAHPE FELEK KİMİNE KAVUN YEDİRİR KİMİNE KELEK" "SEN AĞA,BEN AĞA,BU İNEĞİ KİM SAĞA." Ne yapalım derler,her zaman bir yanda sömürülen yani çalışan insanlar,öte yanda sömürenler yani çalışmadan başkalarının sırtından geçinen insanlar mutlaka olacaktır. Ne yapalım takdir-i ilahi böyledir,derler. "BAL TUTAN PARMAĞINI YALAR " diyerek insanları hırsızlığa teşvik ederler. "HER KOYUN KENDİ BACAĞINDAN ASILIR," sözünü kafalara yerleştirmek isterler. "GEMİSİNİ KURTARAN KAPTANDIR , " derler. Topluca hak arama,sendikalaşma , örgütlenme üzerine düşünmemizi daha çocuk yaşımızda engellemek isterler.

Biraz daha büyüdüğümüzde yukarı sınıflarda daha değişik kitaplar okuturlar , daha değişik bilgiler öğretirler bize.Mesela tarih kitaplarını ele alalım. Bu tarih kitaplarında bütün tarihi olaylar hep sultanlarla,krallarla, hükümdarlarla açıklanır. Savaşların sebepleri olarak krallar arasındaki kişisel anlaşmazlıklar gösterilir. "Fatih Sultan Mehmet İstanbul'u neden zaptetti ?" diye sorsak,, hemen cevap verirler: "İstanbul'un rumların elinde olmasına kafası çok kızıyordu da ondan."" İstanbul'u kim fethetti ?"diye sorsak yine hemen cevap verirler: "İstanbul'u Fatih aldı," derler. İyi ama Fatih'in yanında kimse yok muydu? Tek başına mı zaptetti İstanbul'u İşte bu tarih kitaplarında tarihin gerçek yapıcısı olan kitlelerden söz edilmez. Onlara göre tarihi yapanlar çalışan

BU ÇOCUKLAR NEDEN AÇ ? NEDEN AYAKLARI ÇIPLAK ? BURJUVALARIN ÇOCUKLARINDAN DAHA TEMBEL ! DAHA APTAL ! OLDUKLARI İÇİN Mİ ÇÖPLÜKTEN KARINLARINI DOYURUYORLAR ?

UYUTMA, BEYİNLERİMİZİ AŞARIYA ULAŞAMAZ

yığınlar değil,sultanlardır,kırallardır, diktatörlerdir. Tarihi olayları hep kader,kısmet ile açıklarlar. Bu tarih kitaplarına göre savaşlarda yenenler haklıdır,yenilenler haksızdır.

"Dört yıl süren ve beş milyon kişinin ölümü ile sonuçlanan I.Dünya Savaşı neden çıktı?" diye sorsak hemen cevabı yapıştırırlar ilkokulun tarih kitaplarında: "Efendim,iki tane serseri Avusturya prensine ateş etmiş de ondan." Dört yıl süren bir dünya savaşı hiç böylesine sudan bir sebepten çıkabilir mi? Ama gerçek sebepler anlatılmaz bu tarih kitaplarında,çünkü bu kitaplar patronlardan,ağalardan yana yazan tarihçiler tarafından yazılmıştır. İktidarda patronlar, ağalar olduğundan okullarda nalıncı keseri gibi tarihi olayları hep onlardan yana yontan tarih kitaplarını okuturlar.

Patronları,ağaları çok güçlü gösterip onların üstünlüğüne inanmamızı isterler. Patronların kanlı diktatörlüğü demek olan FAŞİZMin ne olduğunu anlatmadan, faşizmin yol açtığı II.Dünya Savaşını anlatırlar. Tarihte zenginlerin zekâları ve tutumlu davranışları sayesinde zengin olduklarını,fakirlerin ise aptal ve müsrif olduklarından fakir kaldıklarını anlatmaya çalışırlar. "Ne yapalım alınyazı," derler. Ve sürekli olarak " tarih tekerrürden ibarettir," diyerek bizi uyutmaya çalışırlar.

YAŞAMAK BU ÇOCUKLARIN HAKKI. AMA ONLARA SÖMÜRÜ VE BASKININ BİR KADER OLDUĞU ÖĞRETİLDİ.

Tarihte kim üretmiş? Kim çalışıp çabalayıp ürün meydana getirmiş? Kim Sömürmüş? Efendiler,din adamları,saray mensupları,ağalar,kapitalistler nasıl sömürmüş Köleler,köylüler,işçiler nasıl ayaklanmışlar? Bu mücadeleler egemen sınıfların baskı aracı olan DEVLET kuvvetleriyle nasıl bastırılmak istenmiş? Devrimler nasıl olmuş? İşçi sınıfının iktidarda olduğu toplumlar nasıl kurulmuş? Tarih boyunca sınıflar nasıl ortaya çıkmış? Birbirleri ile nasıl mücadele etmişler? Tarih neden sınıfların kavgası demektir? Tüm bu sorulara okullarda okutulan tarih kitaplarında cevap bulamayız, çünkü okullarda neyin anlatılacağına, hangi programın uygulanacağına,hangi kitabın okutulacağına iktidardaki egemen sınıflar karar verir.

Matematik derslerine gireriz. Bize toplama-çıkarma gibi işlemlerin yanısıra çeşitli problemler öğretirler. Ama bu problemlerin çoğu sirkeye su katma problemleridir. Faiz hesaplarıdır. Fakat mesela işçilerin ne kadar sömürüldüklerini ortaya koyan sömürü oranı hesapları yaptırmazlar. Ücret-kâr hesapları öğretmezler.

Tabiat bilgisi derslerine gireriz. Bize üretim hakkında,üretimin nasıl yapıldığı hakkında bilgi vereceklerine,gerçek üreticileri anlatacaklarına,tavus kuşunun renklerini öğretirler.

GREV BİZİM OKULUMUZDUR.

Yurttaşlık bilgisi derslerine sokarlar. Bu derste iyi vatandaş olmak üzerine ders verirler. Ama sömürücülerin iyi vatandaş olup olmadığı üzerinde söz bile etmezler. Toplumda zengin-yoksul nasıl yaşar bundan söz etmeden yasalara uymamız için ahkam keserler. Yasalara uymayanlardan,emekçileri sömürüp vergi kaçıranlardan,vurgunculardan, tefecilerden söz etmezler. Yurttaşlık bilgisi derslerinde her şeyden,her örgütten bahseder ler. Ama sendikalardan,çalışan insanların örgütlerinden bahsetmezler. Emekçi çocuklarının kafalarına daha küçük yaşta sömürüye karşı çıkma yollarını öğretmekten son dereçe korkarlar.

Coğrafya derslerine gireriz. Türkiye' de yetişen tarım ürünlerini, yeraltından çıkarılan madenleri rakam rakam ezberletirler. Ama ürünleri kimlerin yetiştirdiğinden,üreticilerin eline ne geçtiğinden Türkiye'de bu ürünlerin yetiştiği toprakların halk arasında nasıl dağıtıldığından,toprak ağalarının durumundan tek kelime ile söz etmezler. Madenlerimize kim sahip,yabancı şirketler madenlerimizi nasıl ele geçiriyor,madenlerimizi ve tarım ürünlerimizi nasıl çok düşük ücretlerle kapattıklarını öğretmezler.

İlkokulda,ortaokulda ve daha yüksek okullarda öğretilen derslerin tamamı böyledir. Sömürüyü gizleyici,uşak insanlar, sömürüye yatkın kafa tutmayan insanlar yetiştiren bir eğitimdir bu. Yalnız dersler değil,okullarda öğretilen şarkıların "i mtiyazsız,sınıfsız,kaynaşmış bir kitleyiz" nakaratlı marşların,müsamerelerin de tamamı böylesine uyutucu araçlardır .

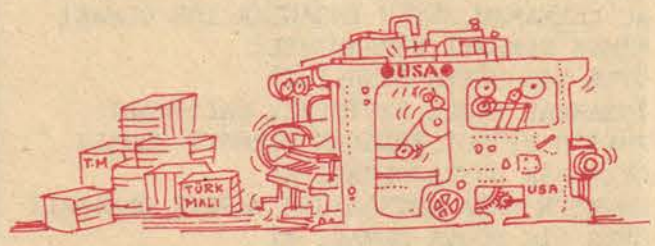

Okullarda,özellikle şehir okullarında "Yerli Malı Haftası" yaptırırlar. "Yerli malı,yurdun malı,herkes onu kullanmalı," diyerek o gün evden getirdiğimiz yemişleri yeriz. Ama aynı gün bize "yerli malı" nın ne demek olduğunu,üzerinde TM yazan malların nasıl üretildiğini anlatmazlar. Türkiye'deki emperyalist şirketlerden bahsetmezler. "Yerli malı yurdun malı , herkes onu kullanmalı," nakaratına devam ederek yabancı şirketlerin Türkiye ' de montajını yaptıkları malları bize kazıklamaya çalışırlar.

Okullarda aktarılan bilgilerle her türlü gelişmeye karşı çıkarlar. " Böyle gelmiş,böyle gider," sözü ile insanlığın daha iyiye,daha güzele,daha mükemmele ulaşacağına inandırmak istemezler. Mevcut olan düzeni her yönüyle savunurlar. Bu düzenden şikayet edince, patronların, ağaların sömürüsünden bahsedince "bunlar zararlı fikirlerdir," diye karşı çıkıp derhal kendi yaptıkları kanunlarla bizi cezalandırmaya çalışırlar.

İlkokuldan başlamak üzere,emekçi çocuklarının çok az sayıda gidebildiği yüksek okullara kadar,okullarda bize aktarılan tüm bilgiler sınıf özelliği taşır,egemen sömürücü sınıfların çıkarlarını yansıtır.

Bu okullarda sömürüye yatkın, herşeye kafa sallayan,hak aramayan, gerçekleri araştırmayan,içinde yaşadığı dünyayı anlamaktan, yorumlamaktan aciz insanlar yetiştirmek isterler.Kapitalistlere gönüllü köleler,yetenekli işçiler yetiştirmek isterler. Öbür dünyaya önem veren, nemelazımcı,bencil,"bana ne,bu dünyayı ben mi kurtaracağım," diyen,gemisini kurtaran kaptan misali düşünen robot insanlar ortaya çıkarmak isterler.

Egemen sömürücü sınıflar bu okullarda kendilerine gerekli olan,"biz, Amerikasız,Almanyasız... yapamayız," diyerek emperyalizmin emrinde çalışacak, ilerde işyerlerinde işçilerin ensesinde boza pişirecek,emrinde çalıştığı kapitalistin kârını artırmak için elinden gelen herşeyi yapacak,sömürüde kullanılacak,satılık teknik eleman,memur yetiştirmeyi amaçlarlar.

Bütün bunları yaparken egemen sınıflar elbette "size okullarda ve diğer araçlarla aktardığımız tüm bilgiler aslında baştan aşağı gerçek dışıdır. Ama ne yapalım ki,düzenimizi sürdürmek için bunları söylemek zorundayız," demezler. Bunları gerçek şeylermiş gibi kafalarımıza yerleştirmek isterler.

Bu okullarda bizleri KÖRLEŞTİRMEK,SAĞIRLAŞTIRMAK,DİLSİZLEŞTİRMEK isterler.İsterler ki,gerçekleri görmeyelim,gerçeklere kulak tıkayalım,gerçekleri ile getirmeyelim.

Kısacası,egemen sömürücü sınıflar,yalnız okullarda değil,okul dışında da yazılı-resimli-sözlü çeşitli araçlarla bizim beynimizi yıkamaya,bizim sömürü mekanizmasını görmemize engel olmaya çalışırlar Bir tek amaçları vardır: BU SÖMÜRÜ VE BASKI DÜZENİ DEVAM ETSİN.

Ama biz işçiler,bize aktarılan bilgilerin temelinde ne yattığını öğrenecek , egemen sömürücü sınıfların gözlerimiz önüne koymak istedikleri perdeleri birer birer yırtacak,sömürü mekanizmasının nasıl işlediğini derinlemesine öğrenecek ve ekonomik-siyasi mücadelemizi bilinçle sürdüreceğiz.

İSTANBUL ŞUBESİ TEMSİLCİLER MECLİSİ TOPLANDI

12 Nisan günü Merter Sitesinde yapılan toplantıya İstanbul Şubesine bağlı işyerlerindeki temsilciler katılmışlardır. Sendikal sorunların yanında Türkiye'nin siyasal sorunları da tartışılmış ve " Yöneticilik Seminerine" katılan temsilcilerin Seminer Bitirme Belgeleri verilmiştir. Toplantının sonunda yayınlanan bildiri özetle şöyledir:

" Kapitalizmin dünya çapında süren bunalımı Türkiye'yi de etkilemekte, egemen sömürücü sınıflar ve tabakalar içine düştükleri bunalımdan faşist yollara başvurarak kurtulmak istemektedirler.

Sömürü ve baskı düzenini sürdürmek isteyen bu güçler çeşitli oyunlar tezgahlayarak " Milliyetçi Cephe " adı altında bir sermaye cephesi kurup kiralık komandoları da harekete geçirerek faşist dikta heveslerini gerçekleştirmek istemektedirler.

İlk hedefleri işçi sınıfını ezmek olan bu halk düşmanı güçler karşısında işçileri temsil eden biz işyeri sendika temsilcileri sonuna kadar direneceğimizi halkımıza duyururuz.

Biz işçiler oynanmak istenen tüm oyunlar dikkatle izliyoruz. Başta işçi sınıfı olmak üzere tüm emekçiler FAŞİZME GEÇİT VERMEYECEKTİR "

MARSHALL'da toplantı yapıldı

Yeni Toplu Sözleşme döneminin yaklaşması ve toplu sözleşmeyle ilgili hazırlıkların başlaması üzerine Marshall'da Genel Başkan Dinçer Doğu'nun da katıldığı bir toplantı düzenlendi.
Dinçer Doğu yemek paydosunda işçi arkadaşlarla yaptığı kısa konuşmada önümüzdeki toplu sözleşmenin geçmiş dönemden farklı olacağını, haklarımızı mutlaka alacağımızı, ancak başarıya ulaşmak için sendikayla işçilerin bir bütün olarak hareket etmesi gerektiğini, karşılıklı güven ve yılmadan mücadelenin şart olduğunu, sözleşme bitinceye kadar bu tür toplantıların fabrika dışında yapılacağını ve bu toplantılara bütün arkadaşların eksiksiz katılmalarının bir görev olduğunu söyledi.

VEFA POLİESTER Patronu kanunsuz lokavt yaptı

Ankara'da VEFA Poliyester Sanayiinde Kimya - İş Sendikasına üye oldukları gerekçesiyle işlerine son verilen 13 işçi patron Vefa Çetin aleyhine dava açılması için savcılığa baş vurmuşlardır.

Ankara Şubemizin Başkanı Esat Erkut " Vefa Poliester Sanayii işyerinde çalışan 13 işçi sendikamıza kayıtlı olduklarından ötürü işten atılmış ve işveren işyerini kapatarak bu işçileri açlığa terketmiştir. Bu durum işçinin sendika seçme özgürlüğünü ortadan kaldırdığı gibi iş kanununun 24. maddesinin ihlalidir. Ve kanunsuz lokavtın uygulanmasıdır" diyerek olayı kamuoyuna açıklamıştır.

UĞRAŞ

ÖYLE BİR DÜNYA OLMALI Kİ
DİNLER, DİLLER BİR OLMALI
ÖYLE BİR DÜNYA OLMALI Kİ
KARDEŞ, BACI BİR OLMALI
ÖYLE BİR DÜNYA OLMALI Kİ
BÜTÜN İNSANLAR, İNSANLIK İÇİN BİR OLMALI
BİRBİRLERİNİ, SEVMELİ, SAYMALI
BİRBİRLERİNİ KUCAKLAMALI ÖPMELİ
ÖYLE BİR DÜNYA OLMALI Kİ
İNSANLAR BARIŞ İÇİNDE OLMALI
ÖYLE BİR DÜNYA OLMALI Kİ
AÇ KALMAMALI, BÜTÜN İNSANLAR TOK OLMALI
KİMSE KİMSEYİ SÖMÜRMEMELİ
ÖYLE BİR DÜNYA OLMALI Kİ
İNSANLAR ELELE SEVİŞEREK ÇALIŞMALI
EMEĞİN DEĞERİ, İNSANIN KIYMETİ OLMALI
ÖYLE BİR DÜNYA OLMALI Kİ
EMEKTEN DAHA KUTSAL BİR VARLIK OLMAMALI
ÖYLE BİR DÜNYA OLMALI Kİ
SAVAŞ YERİNE BARIŞ
KALKINMA UĞRUNA YARIŞ OLMALI
ÖYLE BİR DÜNYA OLMALI Kİ
AMAÇ, SİSTEM, YASA BİR OLMALI
ÖYLE BİR DÜNYA OLMALI Kİ
İNSANLAR ÖZGÜR, BAĞIMSIZ OLMALI

ŞAHİN ÇİMEN
CARLO ERBA

15 günden Seçmeler:

13 NİSAN 1973 MİLLİYETÇİ CEPHE HÜKÜMETİ AP, MSP, CGP, MHP TARAFINDAN KURULDU.

ERBAKAN, İŞÇİLERE AHLAK DERSİ VERİLECEĞİNİ SÖYLEDİ.

KOMANDOLAR, İSTANBUL'DA SİTE ÖĞRENCİ YURDUNA SALDIRDILAR. ABDİ GÖNEL ADINDA BİR İŞÇİ KURŞUNLANARAK ÖLDÜRÜLDÜ.

1. MAYIS 1975'DEN İTİBAREN BÜTÜN GREV, LOKAVT, TOPLU GÖSTERİ VE DİRENİŞLER YASAKLANDI.

ÖZEL SEKTÖRE SON BİR HAFTA İÇİNDE 1 MİLYAR 257 MİLYON LİRA KREDİ VERİLDİ.

TOPRAK VE TARIM REFORMU MÜSTEŞARI KENDİR, CEPHE HÜKÜMETİ TARAFINDAN GÖREVDEN ALINDI.

TOPRAK AĞALARI, TOPRAK REFORMUNU ÖNLEMEK İÇİN, TOPRAK İSTEYEN YOKSUL KÖYLÜLERİ, SİLAHLA KORKUTARAK GÖÇE ZORLUYORLAR.

MHP GENEL BAŞKANI, DEVLET BAKANI ALPASLAN TÜRKEŞ, ÜLKÜCÜ! MİLLİYETÇİ! GENÇLERİN POLİSE YARDIMCI OLDUKLARINI SÖYLEDİ.

ANKARADA BİR KARAKOLUN ÖNÜNDE, KOMANDOLAR 8 DEVRİMCİYE SALDIRDILAR.

FAŞİSTLER ANKARA'DA 2 YAŞINDA BİR KIZ ÇOCUĞUNU ÖLDÜRDÜLER. KATİLLER YAKALANAMADI.

TOKAT OLAYLARININ DURUŞMASINDA, SAVCI, SALDIRILARIN MHP, MSP VE ÜLKÜ OCAKLARINCA ÖNCEDEN KASITLI OLARAK DÜZENLENDİĞİNİ SÖYLEDİ.

NOBEL'DE ARKADAŞLARININ İŞTEN ATILMASINI PROTESTO ETMEK İÇİN ÖLÜM ORUCU TUTAN İŞÇİLERİN ÇADIRLARI POLİS TARAFINDAN SÖKÜLDÜ.

FAŞİST KOMANDOLAR, GALATASARAY YÜKSEK İŞLETMECİLİKTE, ÖĞRENCİLERİN ÜZERİNE YAYLIM ATEŞ AÇTILAR. BİRİ AĞIR 5 ÖĞRENCİ YARALANDI.

CEPHE İKTİDARA GELİNCE PETROL SAVAŞINI YABANCI ŞİRKETLER KAZANDI.
HAZİNENİN BİR YILLIK ZARARI 80 MİLYON LİRA.
M. CEPHE BP ve MOBİL'İN ZAM İSTEKLERİNİ KABUL EDEREK BP'ye PETROL ARAMA VE DAĞITIM RUHSATI VERDİ. BU İSTEK CEPHEDEN ÖNCE "MİLLİ MENFAATLERE AYKIRIDIR" DİYE REDDEDİLMİŞTİ.

1. MAYIS. 1975

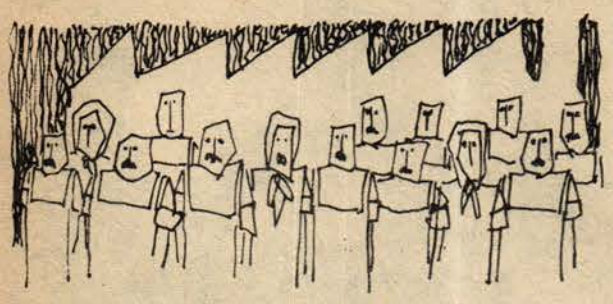

METEK SAN'DA YETKİ ALDIK

Sendikamız Ankara'da Hacettepe Vakfına bağlı Metek-San (Medikal Teknik Gazlar-Oksijen Fabrikasında) çalışan işçiler adına toplu sözleşme yapma yetkisini almıştır.

Bu işyerinde yapılacak ilk toplu iş sözleşmesi görüşmelerine başlanmıştır.

ECA'DA REFERANDUM

Kartal Maltepe'de kurulu E.C.A.PRES DÖKÜM SAN.A.S.'de DİSK'e bağlı Maden - İş Sendikasıyla Otomobil İş Sendikası arasında yetki uyuşmazlığı çıkması üzerine, işyerinde gizli oy - açık sayım yoluyla yapılan referandum uygulanmış, işçiler oylarıyla Maden-İş Sendikasını seçmişlerdir.

RENAULT, TOFAŞ, MAKO'DA REFERANDUM

Bursa'da kurulu Otomativ San. TOFAŞ ve RENAULT ile Madeni Eşya İşkolunda faaliyet gösteren MAKO işyerlerinde, yetkili sendikanın saptanması amacıyla 4 Nisan 1975 günü GİZLİ OY- AÇIK SAYIM yoluyla referandum uygulaması yapıldı.

Referandum sonucunda işçiler DİSK'e bağlı Maden -İş Sendikasını seçtiler. Böylece aynı işkolunda faaliyet gösteren Çağdaş Metal-İş ve Türk Metal - İş Sendikaları DİSK karşısında bozguna uğramış oldular.

EREĞLİ DEMİR-ÇELİK'TE REFERANDUM

Ereğli Demir Çelik'te mahkeme kararı ile yapılan referandum sonucunda, DİSK'e bağlı Maden-İş Sendikası 3420 oy alarak toplu sözleşme yapma yetkisini kazanmıştır.

5950 işçinin katıldığı oylama sonucunda, DİSK'e bağlı Maden-İş Sendikası 3420 oy, Türk-İş'e bağlı Çelik-İş Sendikası 2530 oy almışlardır.

Referandum gizli oy-açık sayım olarak yapılmıştır.

SAĞLIK İŞ KOLUNDA İLK REFERANDUM

Sağlık iş kolundaki ilk referandum oylaması Erenköy Verem Savaş Sanatoryumunda yapılmış, iş yerinde sözleşme yapma yetkisini Devrimci Sağlık-İş Kazanmıştır.

Daha önce Türk-İş'e bağlı Sağlık-İş Sendikasının yetkili olduğu iş yerinde DİSK'e bağlı Devrimci Sağlık-İş Sendikası yapılan referandum sonunda oyların hepsini almıştır.

emperyalizm bir daha yenildi

ACILI VE YİĞİT KAMBOÇ HALKI ARTIK BARIŞ VE ÖZGÜRLÜK TÜRKÜLERİ SÖYLÜYOR.

Güney Doğu Asya'da 30 yıldan fazladır, emperyalist Amerika'nın çıkarları için bir savaş sürdürülüyordu. Hastahanelerin, okulların, sivil halkın yaşadığı yerleşme alanlarının, napalmlar, yangın bombaları, zehirli gazlarla yerle bir edildiği, milyonlarca masum insanın alçakça öldürüldüğü bu savaş nihayet sona ermek üzere.

Kamboçya'da ise, beş yıldır aralıksız devam eden savaş, Ulusal Kurtuluş Kuvvetleri'nin başkent Pnom Pen'e girmesiyle son buldu. Beş yıllık Kamboçya savaşının bilançosu sadece tesbit edilebilen rakamlara göre bir milyon insanın hayatına maloldu.

Kamboçya'da savaş, Amerikan ve gerici Güney Vietnam birliklerinin 1970 yılında Kamboçya topraklarına girmesiyle başladı. Saldırganlar, harekatın Kamboç topraklarında üslenmiş Güney Vietnam Ulusal Kurtuluş Kuvvetlerine karşı olduğunu, Kamboçya halkını sindirmek amacını gütmediğini iddia ediyorlardı. Oysa oyun çok yıllar önce kurulmuştu. İkinci Dünya Savaşında Eisenhover "Çin Hindi ve yöresi elde tutulmalıdır.... Bu bölgenin kalay, kurşun, manganez, çinko, kömür gibi zengin kaynaklarını; pirinç, baharat, kauçuk gibi değerli ürünlerini elden çıkartmamız istenemez" diyerek ABD'nin Kamboçya üzerindeki emellerini açıklamış ve o zamanki hükümet ile yakın ilişkiler kurmuştu. Yardım süsü altında ülkeye sızmaya başlayan Amerikan doları ve ajanları tüm kilit noktalarına göz dikmiş içerdeki işbirlikçilerle birlikte sömürülerini sürdürmeye başlamışlardı.

Kamboçya'ya 1970 yılında saldırı başlayınca anti emperyalist bir politika izleyen ve sosyalist ülkelere yakınlığı ile tanınan devlet başkanı Sihanuk ABD ile diplomatik ilişkilerini kesti. Bunun üzerine ABD çıkarlarını CİA yoluyla sürdürmeye devam etti. Ve CİA'nın adamı General Lon Nol derhal harekete geçerek Sihanuk'u devirdi. Başbakan oldu ve ABD tarafından devlet başkanı olarak tanındı.

BARIŞ İÇİN SAVAŞTI

Lon Nol, Darbeden sonra, Ulusal Kurtuluş Kuvvetlerinin kendi kuvvetlerine saldırdırdığını iddia ederek Amerikan ve gerici Güney Vietnamdan yardım istedi. Böylece Amerika tarafından destekleneren, şiddetlendikçe savaş ve ölüm tüccarlarının iştahını açan bir iç savaş daha başlamış oldu.

Bir yandan ülkelerinin, halklarının bağımsızlığı için savaşan yurtsever Kızıl Kmerler ve Ulusal Kurtuluş Kuvvetleri, bir yanda ise adına Hükümet Kuvvetleri denen, aslında Amerikan ve Güney Vietnam askerlerinden oluşan başlarında satılmış General Lon Nol'un olduğu birlikler...

Fakat sağcıların bütün umutlarını bağladıkları Amerika'dan aldıkları destek sonuna dek süremedi. Tarihin bağımsızlıkları uğruna savaşan halklardan yana çalıştığını bir kere daha gördük. Nitekim, komşu ülke Vietnam halkı Amerika'ya karşı zafer kazanıp, Paris Anlaşmasını imzaladıktan ve Amerika'nın Vietnamdaki kuvvetlerini geri çekmek zorunda kalmasından sonra, sağcı hükümet yalnız kaldı.

Sonuç ortada, Pnom Pen Ulusal Kurtuluş Kuvvetlerinin elinde, halk kurtarıcılarını bayraklar ve zafer türküleriyle karşılıyor. Çin Hindi yarımadasında kanlı savaşların devam ettiği ülkelerden biri daha barışa ve özgürlüğe kavuştu.

Bu ülkelerde, barış için, özgürlük için, çocuklarına sömürüsüz ve mutlu bir dünya bırakmak için savaşan kardeşlerimizin başarısı, emperyalizmin güdümündeki tüm dünya emekçilerinin de başarısıdır.

Evet, bir ülkede daha emekçiler, kana, zulüme, gericiliğe, ırkçılığa, sömürüye, açlığa, sefalete, ölüme kısacası emperyalizme karşı zafer kazandılar.

Kamboçya'da, Vietnam'da gözünü kana, baruta, ölüme açmış minicik çocuklar artık barış mutluluk, özgürlük türküleri söylüyorlar ve bu türküler ve bu zaferler tıpkı baharda açan pıtraklar gibi tüm dünya ülkelerine sıçrayacaktır.

GÜNEY DOĞU'DA GREV VE ZAFER

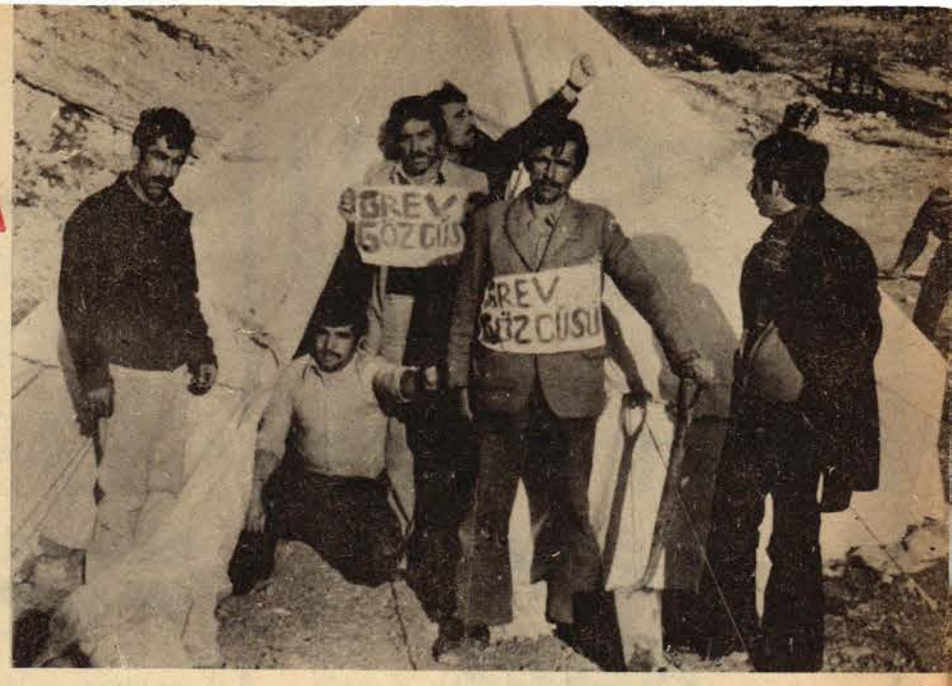

HAZRO-SİLVAN PETROL SONDAJ KUYUSUNDA SÖZLEŞME İMZALANDI

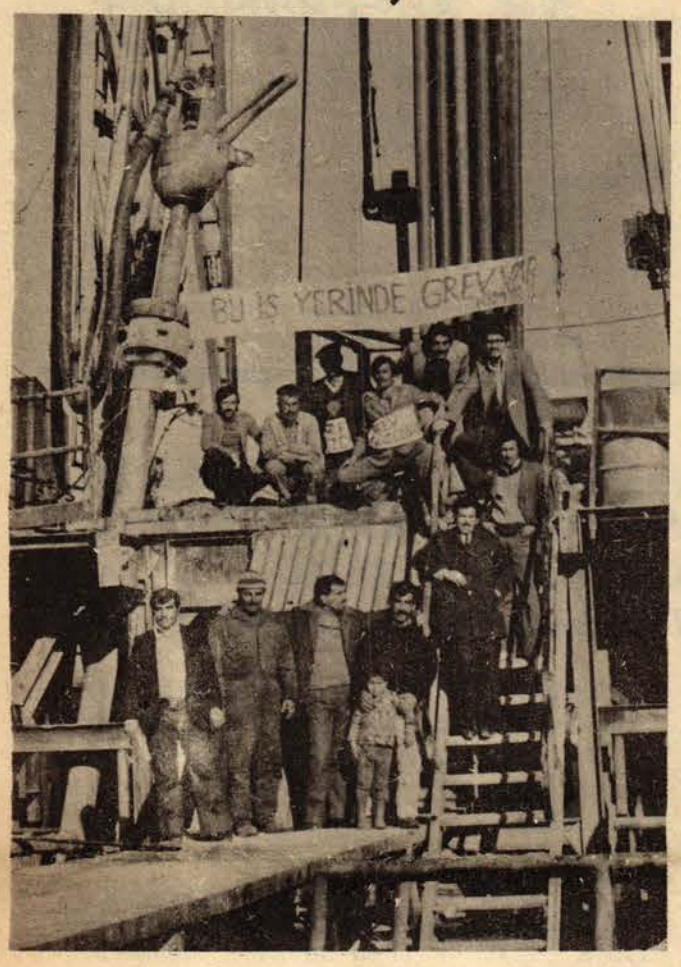

Sendikamızın Diyarbakır Hazro-Silvan arasında kurulu Alaaddin Middle East Ltd.Şti.'ne ait Petrol Arama ve Sondaj işyerinde 12 Mart 1975'de başlattığı grev 21 Mart 1975'de sona erdi.

İşveren şirket önce sendika ile görüşmek için çeşitli yollara başvurmuş fakat grev ilanı edilince sendikamızı tanımak zorunda kalmıştı.

Görüşmeler sırasında şirket bir yandan grev kararının kanunsuz olduğu yolunda mahkemeye müracaat etmiş, diğer yandan da vakit kazanarak sondaj kulesini söküp kaçırmak,mücadelemizi kırmak istemişti.

İşveren şirket ancak greve başlamamızdan sonra boyun eğmiş ve sendikamızın taleplerini kabul etmiştir.

Sözleşmeyle kabul edilen haklar aşağıdadır.

-1 Yıllık işçiye 45 gün Kıdem Tazminatı
-Ayda 200 TL Aile Zammı
-Her Çocuk için 100 TL çocuk zammı
-Senede 1 defa 1000 TL Yakacak yardımı
-750 TL İzin Harçlığı

ÜCRET ZAMMI (Yevmiye)
I. YIL: 30 TL.
2. YIL: 30 TL.
İKRAMİYE
YILDA 3 MAAŞ
KIDEM TAZMİNATI
Bir yıllık işçiye 45 Gün

-Taşıt,yemek,1000 TL Askerlik,1500 TL Evlenme,750 TL Doğum,1500 TL Ölüm,1000 TL Tabii Afet Yardımları
-3 yıllık işçiye 1 maaş
6 yıllık işçiye 45 günlük Kıdemi Teşvik İkramiyesi
Sözleşmenin sağladığı haklardandır.

Ayrıca işyerine gelip giderken yolda geçen süreler ile yemek süresi de fazla mesai olarak değerlendirilecek,

Fazla mesailer birinci yıl % 75,ikinci yıl % 100 zamlı olarak ödenecektir.

TEKNİK KİMYA'DA REFERANDUMU KAZANDIK

Teknik Kimya'da işçiler diledikleri sendikayı özgürce seçtiler. Ve böylece işkolumuzda gizli oy açık sayımla yapılan ilk referandumu sendikamız kazandı.

Bilindiği gibi Teknik Kimya'da daha önce bütün işçiler sendikamıza üye olduğu halde İzmit Bölge Çalışma Müdürlüğü yetkiyi,yasalara aykırı olarak,işyerinde hiç üyesi bulunmayan MİSK'e bağlı Türpek-İş Sendikasına vermişti. Yaptığımız itiraz üzerine ise,mahkeme işyerinde gizli oy açık sayımla referandum kararı almıştı.

İşyerinde yapılan oylamada çalışan işçilerin tümü oylarını güvendikleri ve kendilerini temsil etmesini istedikleri Kimya-İş için kullandılar. Türpek - İş Sendikasına bir tek oy bile çıkmadı.

Teknik Kimya'lı işçi arkadaşlarımıza önümüzdeki dönemlerde sınıfımızın mutluluğu yolunda birlikte vereceğimiz mücadelede başarılar dileriz.

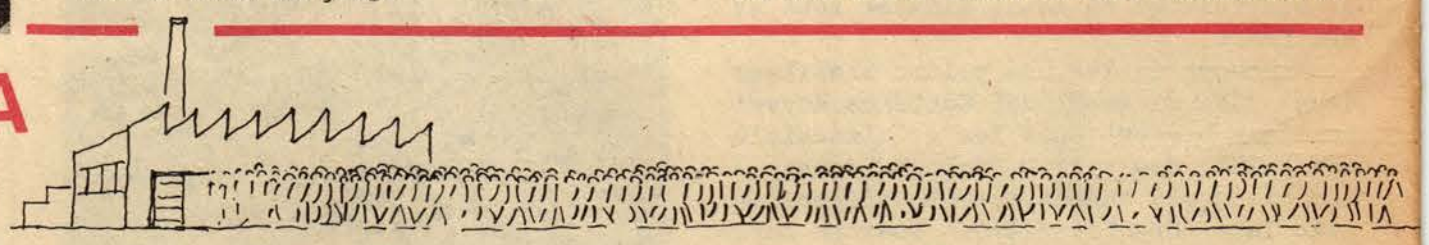

MİDİLTİPİ'DE SÖZLEŞME İMZALANDI

Midiltipi'de 4 aydan beri devam etmekte olan toplu iş sözleşmesi görüşmeleri sona ermiş ve sözleşme imzalanmıştır Sözleşmeyle alınan haklardan bazıları şöyledir:

ÜCRET ZAMMI (Yevmiye)
1. YIL = 28 TL – 32 TL.
2. YIL = 28 TL.
İKRAMİYE
YILDA 2 MAAŞ
KIDEM TAZMİNATI
Bir yıllık işçiye 45 Gün

ÜCRETLİ İZİN ÖDENEĞİ
450 TL.- 700 TL.- 750 TL.

YAKACAK YARDIMI
1. YIL 900 TL.
2. YIL 1000 TL.

ÇOCUK ZAMMI
AYDA 50 TL.
AYRICA İLKOKULA GİDENLERE 200 TL.
ORTA VE LİSEYE GİDENLERE 300 TL.

EVLİLİK ZAMMI
AYDA 100 TL.

YEMEK
GÜNDE 10 TL.

ÖLÜM YARDIMI : 1000 TL.-2000 TL.

DOĞUM YARDIMI : 750 TL.

YILLIK İZİN SÜRESİ
5 YILDAN AZ KIDEMİ OLANLARA 18 işgünü
10 " " " 22 işgünü
10 " FAZLA " " 30 işgünü

KIDEM TAZMİNATİ
1 YILDAN BAŞLAYARAK 45 GÜN

KİMYA-İŞ 1956

TÜRKİYE KİMYA SANAYİİ İŞÇİLERİ SENDİKASI ADINA SAHİBİ : DİNÇER DOĞU YAZI İŞLERİ MÜDÜRÜ : NURDAN ORPEN ● TEKNİK DÜZEN : KİMYA-İŞ EĞİTİM SEKRETERLİĞİ ● ADRES : KLOD FARER CADDESİ 12/3 CAĞALOĞLU / İSTANBUL TELEFON : 28 35 10 ve 28 35 11 ● ÜYELERE PARASIZ DAĞITILIR ● AYDA BİR YAYINLANIR MESLEKİ YAYIN ORGANIDIR ● BASKI: KARACA OFSET 25 KR.

Son baskı tarihi: 6.MAYIS.1975